(第三種郵便物認可大正十一年七月廿四日)　發行人 西片朝三　編輯人 金念曾　印刷人 金念曾

滿洲報

本報價目 每月一圓三角 六個月七圓一角 全年十三圓八角 郵費先惠(外國除日本概加郵稅)
廣告刊資 一日每行一圓 特別地位加倍 長期另議
以上俱以現大洋爲本位但日本及其他國即以日本金幣爲本位
大連市山縣通一四二番地
發行所 中日合辦 滿洲報社
電話 編輯部(長)七一三一 經理部 四〇三四 社長室(長)二八二四
振替貯金口座(大連)三七三番

THE MAN CHOU PAO
142 Yamagatadori Dairen
Manchuria China.

昭和六年四月廿七日

時評　西藏警耗又來矣　(知非)

◇班禪達賴、同爲西藏之首腦、一則酷愛和平、視五族爲一家、一則包藏禍心、倚外人爲護符、甚矣造物之生人也、賢與不肖、共出一處、而行事大不相同矣、班禪時常往來於平滬、對於共和國家、實有充分之熱忱、視夫苦卯若雖、妄自尊大之達賴、誠可謂錚錚中錚錚者矣、西陲之事、實以畀之、即以其人之品格、適足當之而無愧

◇達賴稍有人心、與之同心協力、以保西土之安全、英人雖甚狡猾、然而無隙可乘、彼亦不至生心矣、乃何認賊爲父、引虎自衛、節々進逼西康、希圖逞其雄心、川軍將領劉湘等來電報告、倘非勢甚危急、焉肯小題大作

◇川省西邊、接近藏地、藏事如有緩急、非川兵莫能援救、達賴身後有人、甘作傀儡而不辭、即令班禪回藏、自能鎮攝西陲、保全固有領土手、恐未必然、但國內之匪氛未靖、無暇西顧、惟望班禪活佛、以品格威望、暫時與之周旋可也

國民會議前 副座決晉京
蔣亦準備與張同道北來 電促張王晉京出席

張學良已電蔣總司令謂國民會議前本人准晉京出席蔣介石氏亦準備民會閉幕後同張學良同道北上赴平蔣氏並電促張作相王樹常屆期入京出席民會云(廿六日南京特電)

民會不提總統案 南下日期未定
中俄交涉由中央負責 副司令又一談話

現滯北平之張學良副司令二十五日對訪問記者發表關於左之諸問題之談話
滿蒙鐵道問題交涉尚未入於具體交涉據鄙意所推想只要双方抱以誠意不難得到適當結果大總統問題必不提出國民會議中央負全責辦理山西善後問題與商震協議結果再俟本人南下請得蔣主席諒解後即可達到最後解決決定南下日期尚未確定云(廿六日北平專電)

平津各黨部員 歡宴張副司令
張致詞望造成强固政府

北平特訊、河北省黨部平津市兩黨部及北寧平綏兩特別黨部全體委員、二十三日晚在外交大樓歡宴張副司令、並請中委張繼褚民誼及各機關領袖等赴席、除胡若愚仍在醫院未到外、計賓主五十七人、八時半偕朱光沐同到、入席後、首由鄭國材代表六人致歡迎詞、略謂這一次歡迎非尋常宴會可比、實含有革命意義、張副司令對國家立有甚大功勞始達到和平目的、蓋欲求中國統一、非求鞏固中央政府不可、故張司令、剷除叛逆、得以造成今日和平統一之局、且東北在外交上所處地位、極爲困難、一方受白色帝國主義之壓迫、一方又受赤色帝國主義之侵略、在兩重夾攻中、張負此重大責任、而能應付裕如、足見捍衛功高、對內既促成統一、對外復有保土之功、對黨務尤具熱忱、爲最忠實之同志、東北各省黨務、成立發展、皆張指導之力、吾人在同志的立場上、今日尤應當歡迎、詞畢敬酒一杯、張答詞云、承各位歡迎、實不敢當、近幾年來覺得對國家無功、對社會無建設、只知盡力爲國、盡自己責任、說到受帝國主義壓迫、實堪憤恨、本人以爲中國今日對內應有强固政府、對外極力打倒帝國主義、國民如能盡其應盡之義務與責任、則外人不打自倒矣、倘有人自私自利、忘却國家立場、此在中國實最爲危險、且國家如不强、即使個人有權有勢、將何以保持永久、所以先要强國家、方有所寄託、必須要信仰總理奮鬥精神、將中央政府造成强固有力、國家的事就是我們的事、共同負擔、努力圖强、諸委員負有指導民衆責任、應向國家建設上走、只要有計劃、不用呼口號、不用貼標語、只要計劃好、努力前進、口號也呼得應、計劃也走得通、吾人應本總理精神積極奮鬥積極努力以造成眞正自由的中國、不受任何外勢的壓迫、不教人視若屬地、到那時再來緊鑿、較今天更加快樂矣云云、九時四十五分宴畢、攝影至十時散、席間褚民誼曾出試驗握力之運動器械、首請張氏試握、右手三十八度、左二十九、次張繼、右手二十八、左手二十五、于學忠右手四十三、左手三十五、褚自握則右手爲六十五、左六十二、同席中以褚握力爲最大、又褚約張星期六下午七時赴華樂園聽戲、因是張已允前往、晚褚將在該園扮演渭水河也

國民會議會場
建築工程偉麗一斑

南京通訊、國民會議、已定五月五日開幕、國議大會場現正積極趕工、以冀依限完成、記者因會期已邇、昨赴該處、由新金記營造廠主人高志飛導引參觀、玆將建築工程、佈置設備各項情形、誌記如次、一、大會場成八角形、會場容量爲二千七百人、左右建築兩廳、上築極大鋼頂、全盤地面咸用鐵骨水泥灌成、進門處兩邊側道分設衣帽室、場面坡形、上築半月樓兩層、主席台成半圓形、分三級、第一級爲演講席、第二級爲主席席、傍設秘書長席、第三級爲主席團席、主席台左右分兩廂、左爲主席團休息室、右爲秘書長休息室、台前隱設音樂奏演處、右爲軍樂休息室、左爲發電室、全場除頂懸一巨燈外、四圍均裝設隱壁燈、爲調濟日夜光線、全場四圍計共十門、會場內樓五門、三樓四門、二樓正面、爲部爲魚肚色、二樓正面、爲各國外賓旁聽席、二樓右首爲新聞記者席、左首及三樓全部爲旁聽席、會場左右兩廳、左當大會之審查會、右爲代表休息室、兩廳樓爲辦列室、會場外觀爲灰色之洗石子築成、上按民族民權民生排列三行銅頂爲紫紅色、最高處標揚青天白日旗、會場椅棹、預定爲六百席、全場場面、除用水泥及鐵骨黃沙敷設外、爲避免聲音及油滑計、再敷設膠質板、樓廳則用黨理木、全場工程、截至昨日、建築程度如下、一會場及左右兩廳全部鐵骨水泥工程完竣、二、大鋼頂工程已畢、現正裝設頂窗、三椅棹六百副全部完成、四、場中暗線電燈、尚在裝置中五、自來水亦在裝置、六、各門玻璃窗、已配就大半、七、會場外觀、前面洗石子全部悉已敷設、後面一部分決定在大會後續敷、所有未完之電燈自來水、玻璃窗、尙須兩日全部可以竣事、在限期之四月廿五日、如期完成、會場全面空地、現由市工務局歎工修築、全部大道一匯、小路分支、大道前敷黃泥及洗石子、再鋪柏油、小路敷設水泥路之兩旁、植柏樹多株、圍以鮮花、全部道路、限於四日三十日完成

預定五月一二日 中委全體會議
副座約於本月底南下

國民政府決定於開催國民會議前先行開催臨時中央全體會議以便討論約法及中央對國民會議之各項提案是故會電召各委員務於會期之先到京豫定五月一二兩日開臨時中央全體會議張學良副司令大約於本月底南下云(廿六日南京特電)

監視石軍行動
第四旅調至黃河北岸

開封行營主任劉峙久即探悉蟠居於平漢線鐵路之石友三軍態度不穩有反抗中央之傾向故自二十一日以來即秘密準備軍事行動現已將其所部第四旅軍隊調查黃河北岸監視石軍行動云(廿六日北平專電)

天津共黨活動
設立支部散布宣傳單

天津於近日來發現一種共產黨之別動隊開始反帝國主義大聯盟之活動探悉在天津設立支部且盛行發散種種宣傳單云(廿六日天津特電)

日外省開會協議 法權交涉對策
提出基礎案尚須審議 重光廿八日起程歸任

日本外務省於二十五日午後三時在大臣室開催第一次對華撤廢領判權交涉之協議會當日出席者有幣原外相以下外務省之首腦者均皆參與先由歸國之重光葵代理公使說明對華法權交涉經過畢即開始協議今後對法權交涉之基礎案直至午前七時始行散會並決定二十七日再行開會審議此項基礎案重光葵大約定二十八日後由東京出發提帶此項交涉案之大綱歸任與中國外交部長王正廷氏進一步作具體之交涉云(廿六日東京專電)

兵匪在火車中 開手槍互擊
棲霞山下暴舉

上海吳錫通訊(二十一日)由京開錫車、晚五時行抵棲霞山時、隨車稽查、在三等車內檢查旅客、形跡可疑、實施檢查、搜出手槍一支、一匪竟兇毆稽查、意圖奪槍、其時隨車憲兵趕到、將其擒獲、正擬帶走、餘黨群出抵抗、互開手鎗轟擊、斃匪一名、擒四人、搜獲駁壳鎗二枝、餘匪跳窗逃、獲匪押解抵錫究辦

廣東水陸軍
實行分防綏靖

廣州通信、粵省近因桂局已在和平運動中、戰事告一段落故乘此時機、積極從事全省綏靖、以鞏地方治安、刻下桂省大河、第八路軍祇留五十九師余漢謀部駐防、駐濛之第一獨立旅鄧芳峻團、已由桂開返粵之西江、暫駐肇慶、至六十三師李揚敬全部及兩獨立團、現分駐南雄韶州始與英德一帶、擔任北江綏靖事宜、六十二師香翰屏全部、及第一獨立團李治平部駐欽廉、第二獨立團李潔芝部駐高雷、同時進行剿匪綏靖工作、至海軍方面、近對於各艦防地、亦從新編配、俾各艦有所專司、第四艦隊部參謀處昨經劃定各艦防地段、分令各艦長遵守、玆將各艦防地探誌如下、海虎艦安北艦遊弋拜亞士灣及惠潮沿岸、神元艦巡防獵德、州東埔至黃埔一帶、雷乾艦巡防黃埔至蓮花山淡水河、寶璧艦巡防蓮花山至黃埔、僑興艦巡防東江口至新塘、海康艦巡防蓮花山八塘尾至觀音關、湖山艦江澄艦巡防觀音關至李家沙、應捷艦巡防三山口至陳村、粵興艦巡防陳射至濠 山、準捷艦巡防濠 口至潭州、平西艦巡防容奇至鶯哥嘴、智利艦巡防鶯哥咀至東西馬寧、廣安艦巡防東西馬寧至三灘沙廣東艦巡防三灘沙至九江江順艦巡防濠 口三洪奇至黃達海、能吾艦巡防三洪奇菊花灣至勒樓、綏江艦光華艦巡防勒樓至七 口甘竹灘安新艦巡防勒樓至逢簡冲鶴山海鷗艦巡防鶯哥咀小欖至白花頭、海平艦巡防三灘沙至猪頭山一帶、金馬艦巡防江門塔東尾三江口外海百頃沙至竹洲頭、北江艦巡防南石頭至泥城一帶、至江大江鞏江固等數艦、則任爲總巡艦梧州一地、刻尙留駐執信平西等數艦、協同駐梧八路軍鞏衛梧州治安

蕃人又起暴動
殺死數十人幷焚燒房屋

台灣霧社蕃人自去歲暴動雖經日本在台當局討伐平靖後尙起不法行爲與受官憲保護之蕃人反目益甚最近之關係愈益惡化二十五日午前五時霧社前次暴動之蕃人突然襲擊收容中六十名受官憲保之蕃人所有住宅亦被其燒燬甚將受保護之蕃人廿六名慘殺命且將其首級割下持去同時其他處收容中一百餘名受保護蕃人亦被襲擊所有蕃宅全部亦被燒燬現在台中州之新高能高警察正非常召集實行警戒云(廿六日台南專電)

約法草案要點
全案經中常會通過 僅餘文字上之整理

南京通訊、二十三日晨五、中常會、出席葉楚傖、于右任、戴傳賢、孫科、丁惟汾蔣中正、列席邵元冲、張道藩、王寵惠、余井塘、焦易堂、周啓剛、王正廷、馬超俊、陳立夫、孔祥熙、邵力子、陳布雷、程天放、克興額、劉蘆隱、曾養甫、主席戴傳賢、由起草委員王寵惠報告約法起草完竣、請常會審核、各委員對章回條文、審愼研究、均認爲大體無異議、惟文字上須整理、故決定二十四日下午開臨時常會最後審查一次、並討論全體執監委臨時大會日期、陳立夫已囑秘書處準備一切、因大會將開自二十三日起門禁加嚴、又謂約法起草案大體已決、惟餘文字修正、其內容數章要點、大體如下

序言 略稱國民政府本革命之三民主義五權憲法、以建設中華民國、既由軍政時期入於訓政時期、允宜公布約法、共同遵守、以期促成憲政、授政於民選之政府玆謹遵總理遺囑、召集國民會議于首都、由國民會議議決中華民國訓政時期約法如左

總則 一、中華民國領土爲各省市區及蒙古西藏、二、中華民國主權屬於國民全體、三、中華民國爲統一民主國、四、中華民國國旗定爲紅地、左上角青天白日

訓政綱領 一、訓政時期由中國國民黨全國代表大會代表國民大會、行使統治權、中國國民黨全國代表大會閉會時、由中國國民黨中央執行委員會行之、二、依照建國大綱所定選舉罷免創制複決之政權、應訓練人民行使之、三、行政立法司法考試之治權、由國民政府行使之

人民權利義務 一、人民無男女種族宗教階級之別、在法律上一律平等、二、人民之身體、非依法律不得逮捕拘禁審問處罰、三、人民之居住、非依法律、不得侵入搜索封錮、四、人民有信教之自由、五、人民有遷徙之自由、六、人民有通信通電秘密之自由、七、人民有結社集會之自由、八、人民有發表言論及刊行著作之自由、九、但五六七八各項因維持地方秩序必要時、得依法律之規定限制之、十、人民依法律有應考試之權、十一、人民依法律有服公務之權、十二、人民財產、非依法律、不得查封沒收、十三、人民財產所有權不受侵犯、但因公益上之必要、得依法律之規定徵收之、十四、人民依法律亨有財產繼承權、十五、人民有訴訟及請願之權、十六、人民有納稅之義務、十七、人民有服兵役之義務

中央與地方之組織 一、國民政府總攬中華民國之治權、二、國民政府統率陸海空軍、三、國民政府行使宣戰媾和及締結條約之權、四、國民政府行大赦、特赦及減刑復權、五、國民政府設立行政院、立法院、司法院、考試院監察院、國民政府之組織以法律定之、六、國民政府設主席委員一人、委員若干人、七、國民政府主席對內對外代表國民政府、八、國民政府主席因事故不能執行職務時、由主席指定國民政府委員一人或由五院院長依次代理之、九、五院得依據法律發布院令、十、省政府置省長一人、受中央之指揮監督綜理全省政務、十一、省政府設若干廳、各廳長一人、均受省長之指導監督、分掌主管事務、十二、省政府之組織以法律定之、十三、省長於執行該省內之國家行政時、得依法律之規定、指揮監督中央委派之官吏、十四、凡一省依建國大綱十六條之規定達到憲政開始時期國民代表會得選舉省長、十五、蒙古西藏未設省之地方、其制度應參照地方情形另以法律定之、十六、縣政府置縣長一人、受省長之指揮綜理全縣政務、十七、縣政府設若干局、各局置局長一人、均受縣長之指揮、分掌主管事務、十八、縣政府之組織以法律定之、十九、完全自治之縣、其人民有直接選舉官員罷免官員創制法律複決法律之權、並得選國民代表一員、二十、工商繁盛、人口集中、或有其他特殊情形之地方、依法律之規定、得設各種市區、其組織另定之、此外國民生計章規定、一、職業介紹、勞動保險、失業傷廢之救濟、勞資爭議之處理 由政府行之、二、人民爲改良工作條件、增進經濟生活得依法律組織職業團體三、契約之自由、不妨害社會利益者、法律承認之、四政府保護並獎勵科學技術之研究與發明、五、禁制重利借貸等項、國民教育章要點如昨電、最末一章爲附則、只兩項、一、本約法之解釋由約法解釋委員會行使之、約法解釋委員會之組織、以法律定之、二、本約法自公布之日施行本約法於憲法頒布之日失其效力

舉辦全中國 工廠視察制
國聯允贊助

南京通訊、據日內瓦電、中國請求國聯協助、舉辦全國工廠視察制度、現已獲得國聯允可、國際勞工局執行部已決定對中國政府之請求、加以贊助、由該部派員赴華協助舉辦此事、查在已往二年間、勞工部已有數人赴華游歷、對於中國政府努力按照最新制度、編製勞働法律頗爲注意云

法權協定已簽字 荷使即將北歸
到平後實行辭職回國

荷蘭駐華公使歐登科於二十四日與中國外交部長王正廷氏會見雙方對於中荷法權協約已蓋印豫定二十六日由南京出發北上就歸任之途聞該公使任駐華使節及外交團主席已經過三十七年之長久歲月此次返歸北平任地後即實行辭職歸國云(廿六日上海專電)

勸告禁酒理政
林龍太郎上若槻相書

與日本新首相若槻氏同窗之大阪禁酒會長林龍太郎上若槻氏書函一通勸其禁酒秉政此書函內並附告林子女士致若槻夫人德子女士依賴狀一紙幷關於禁酒之參考書一冊玆將勸若槻禁酒大意整語錄左
閣下飲酒已積有多年今一旦禁絕勢必感受困難雖然仍懇察納芻蕘之言加以毅力絕然忌飲則閣下以身作則善導全國嗜酒者群相仿効均不飲此懷中物則閣下有益於世道人心之功勞較成立倫敦條約之功績尤偉云云(廿六日東京專電)

美輪搭載之美兵 槍傷四川軍案
美輪不服檢查發生衝突 華美双方受傷多人

上海通訊、美商捷江公司宜賓輪、此次由重慶回滬、駛至宜昌、因檢查誤會、船內駐軍、與駐宜軍隊、發生大衝突、宜昌駐兵、被美兵槍傷至二十五名之多、二十日該輪已回上海、記者特赴各方面調查並與宜賓船主安德生面晤、玆將此事詳情分如後

▲查輪起原 上海直航川河輪甚多、向不檢查、今次川軍查輪、其起因爲有大批共產黨、在本月初、於巴東方面、架劫商輪一艘、裝載人員、並運槍械至宜、企圖擾亂、宜昌警備司令部得報、立即派兵至三游洞(在宜昌上流五里)實行檢查到時發布通告、以防共匪潛入、臨時發布通告、知照各輪公司、宜賓業已開出、重慶捷江公司得訊時、不及知會、遂發生此互射之大誤會

▲誤會開槍 宜賓輪、於本月八日下午、到夔州時(離宜十五浬)遇共匪截擊、宜賓開足速率、得以脫險、至下午三時、船到三游洞對港屏山壩、已有兵士四十餘名駐守、喝令停船、船主安德生命司機者答復駐軍、准可停泊、一面掉頭、駐軍疑其抗查、即開槍示威、船內駐有美兵六名、頭目一名、亦各出而回擊、槍密如連珠、釀成雙方互轟之局、當時船上旅客咸蟄居艙底不敢移動

▲雙方受傷 宜賓船上、有司機一名、腕臚頭部連中四彈、管事與美兵各一名、各中一彈、岸上駐軍共有二百名、被船上美軍槍彈擊中者、計二十五名、至九日上午、由宜昌警備司令郭蔡之、致函宜賓輪船主、開具受傷官兵名單、向船主交涉、須負完全責任、此案發生以後、船即停留該地、以備進行交涉

▲美艦調解 此互轟慘劇發生後宜昌民氣、十分激昂双方受傷者、各送醫院療治駐宜昌美國砲艦吐吐伊雷Tutuila得訊、急即駛往屏山壩、一面由航長比比少波、親至警備部、晉謁郭蔡之司令、陳述宜賓輪離渝、尙未奉到檢查明令、故船長不知、未可責以抗查之咎、雙方開槍均出誤會、以後船舶行駛、當尊重駐軍檢查之令、郭司令爲息事寧人計、亦允不再苛求、雙方受傷者各自醫治互不給付醫費准放宜賓下水

▲宜賓到滬 宜賓現已到滬在公和祥碼頭卸貨、其重傷之司機、尙留宜昌醫院、據船長安德生語記者、宜賓離渝、在長壽地方、先遭礁石擱破、至三游洞、被匪劫去之商輪一艘、已將兩星期、至今尙未查獲、川軍對此案非常注意、刻下尙在偵緝中

本日發行四頁

願辦本報分社者鑒

遼寧省如有希望在本報未設分社之東北四省及山東省各縣而新設本報分社者希直接向本報函商必當照章速與准許也此佈
本報經理部啓

減價出售剛草揩 厦子

眞正剛草 各種價目列左
(大厦子)每百小捆現大洋七元(二厦子)每百小捆現大洋六元(三厦子)每百小捆現大洋五元(十丈揩子)每塊現大洋一元如有以上各貨者歡華舖備有舢舨或送東西兩車站或河南岸並不另收脚力
通訊處 營口 河南電報局南隣 廣隆碼頭對過河北 三合福 榮升魁
三合福主人謹啓

董石岡爲母祝壽

敬啓者敝等玆爲董君石岡令堂七旬壽誕國曆四月三十日即舊曆三月十三日在皮口宋家屯本宅設帳慶祝如與董君有來往者或欲備辦賀品祝資等倘因公務絆身屆期無暇遠涉可送至西崗子福德街會雅樓或送西崗街成順德代收爲此佈
發起人 劉儒堂 郭建亭 藍少齋 宋選三 徐其五 王茂田 孫錫五 叢儀亭 于彭年 同啓

火柴粘貼專賣印花聲明

啓者東北火柴同業會奉東北火柴專賣總局訓令由本年四月一日起施行火柴專賣印花照章每包應貼二分此項印花業已由會領發到處爲此通告本段各埠經售在會各廠火柴商號速至會貼處購買貼用在國曆五月一日以前將所存火柴一律照章貼倘逾期遺漏如經查出必送局按照專賣條例罰辦幸祈注意萬勿延忽致干重罰恐未週知特此登報聲明
東北火柴長春段經理處啓
地址長春頭道溝實山火柴工廠院內 電話一四一四號

四平街泰豐東廣告

本號在吉春二道溝國際廠子存有大木方子拾車如有買者格外價廉恐未週知特此聲告
(日長電話二二七六番)

聲明作保無效

啓者本號所作之保近因無意作保恐有他種關係有所作之保概作無效恐未週知特登報聲明
大連大龍街三七番地 鴻春泰主人啓

大沽造船所修造商船廣告

本所奉令整理廠塢恢復船工修理公家艦船並准修理各商船現已開工貴商如有修造各項船隻希來所接洽本所修造船艦有數十年經驗成績現在重加整理技術更求增進惠顧一切工料亦必廉平作價以副盛意此啓

邊業銀行廣告

本行資本國幣貳千萬圓呈由政府核准享有發行紙幣代理國庫特權專營各種存欵放欵匯兌貼現及普通商業銀行一切業務匯水利息格外克己辦事手續尤爲敏捷如持本行券作匯東三省境內各地分行一律免收匯水倘蒙賜顧無任歡迎
總行 遼寧省城大南門內路西 德隆店胡同
電報掛號 九九九九
電話 總裁室(四五六四) 經理室(四六五八) 營業(四五六七) 傳達室(四六〇七)
日本長途電話 二四五八 三〇七三
天津 上海 大連 遼陽 營口 安東
錦縣 四平街 新民 綏化 吉林 長春
通遼 哈爾濱 安達 雙城 黑龍江
洮南 遼源 開原 海城 西安 山城鎮
新立屯 公主嶺 撫順 法庫 北平 昌黎

啓者本行發行奉天地名現大洋元角券及京津通用角券在遼寧本總行營業時間隨時兌現外並委左列各商號代兌

代兌處 遼寧省城大西門裏商業銀行 遼寧省城大北關下頭福聚公

倉庫 本總行設有倉庫辦理貨物押款

大連

救災獎券開獎期 改於五月十日
在連埠售賣者數達千張 慈善家踴躍購買已售罄

遼西水災協賑會發行之救災獎券、在連埠售賣者數爲千張、以各界購買之踴躍、不日售罄、該會原定於五月一日抽籤開獎、惟以各種手續整理未備、故遂延期於五月十日矣

夏家河子行 火車票價減 五月一日實施
吸收遊覽之客

滿鐵地方部、對於夏家河子海水浴場之各項設施、努力改善、而本夏將遊覽地、尤特格外加以整理、以海水浴場而兼供遊覽、爲引收遊客計、自五月一日起至九月十五日之期間中、特發行減價車票云

火車轢死小驢 在營城子車站

有旅順管內三澗堡會韓家屯住戶韓崑秀者、年二十七歲、於二十四日午前十時十五分頃、手牽小驢一匹、在營城子火車站東方約五百米之地點通行中、恰有自大連出發向旅順行之火車、自東方蜿蜒駛來、韓崑秀所曳之小驢、突見此怪物、不免驚恐不安、意欲飲脫韁逃逸、加之火車臨近、韓崑秀亦不免心怯膽小不意一剎那間、小驢竟躍入軌道中間、是時恰值火車亦到、風馳電掣、急馳而過、該短命的小驢、竟亦隨之腰斷兩截、血流滿地、車後列車曾停車數分鐘、以示對此短命小驢、追悼之意云

六月七日舉行 市民運動會

大連日本市民第五回陸上運動會、定於六月七日午前八點、在譚家屯運動場舉行、關於參加資格及競技種目諸規程等項、均已議定矣

西山財務部長 五月上旬歸任

豫定於本月中旬歸任之西山關東廳財務部長、在東京參與明年度之財政計畫議會後、並須協議其他各項事務、因此歸任期須遲至五月上旬、自東京出發就歸任之途云

辛寨子普通學堂念門紀念日 開學生運動會
官紳各界熱心解囊助經費 廿七日在該校運動場舉行

大連管內、大辛寨子普通學堂、創立迄今已二十年矣、四月廿七日爲開記念日、而該會在營官淺野某氏巡捕劉棟楠氏、及村長康國珍氏、協議員于萬昌氏、學務委員付洪範氏、並地方有志者楊雲峰等因爲熱心地方事業者、對於教育一事、更特別努力提倡、見義勇爲、爭先恐後不辭勞苦、現該學堂特定於月之廿七日、開二十週年紀念、午前九時舉行祝賀式、並又在校庭內舉行紀念運動會、以鍛鍊兒童之體育、而前記各氏、因運動爲鍛鍊兒童之工具、事屬至善、而自動樂捐、願解義囊、施助經費若干、眞可謂熱心之人矣、堂長韓玉崑氏、資格最高、老成練達、品端學粹、待人和厚、處事秉公、辦學有方、此番二十週紀、亦盡力爲之、請教員等、均能循循善誘、生徒之成績、也經鍛鍊、屆期定有一番之盛況也云

滿鐵沿線之 傳染病患者 二千六百餘 死亡占一成

滿鐵沿線各醫院、去年傳染病患者統計、經衛生課長之手、於二十二日發表、總患者數二千六百十五名、比前年增加八十三名、死亡者四十一名、減二百六十八名、此內日本人患者二千四百十四名、死亡者二百二十一名、總計占一成、再行分別各地罹病之患者、撫順六百三十二名、奉天五百十三名、長春四百三名、安東二百四十九名、鞍山百四十二名、本溪湖百二十一名、最少者爲營口之四十三名、死亡者撫順六十名　奉天三十七名　安東三十名、本溪湖二十一名、長春二十三名、四平街二十二名、所得之病名、赤痢一千百四十八名、腸窒扶斯者四百七十七名、巴拉窒扶斯二百五十八名、猩紅熱三百九十五名　窒扶得利亞二十四名、內中死亡者十七名、發疹窒扶斯三十二名、流行性腦脊髓膜炎十七名內中死亡者七名、再歸熱五名云

法院事項

△勝　訴▽

△原告　安寶臣被告陳啓安外另一人請求貸欵金二千開三百四十八圓三角一原告勝訴（四、四）

瀋陽

鮮人在北滿各地之 共產團體組織
特區蒐列詳表呈請嚴防 省令一體偵查以遏亂萌

遼寧省政府案准東北邊防軍司令長官公署令開案准東北政務委員會機字第十一號咨開爲咨行事案據東省特別區行政長官張景惠呈稱案據警察管理處長鮑文樾魚代電轉據特派密探員報稱偵得朝鮮人在北滿地方共產主義團體之組織蒐列詳表電請鑒核附呈組織表一份等情據此除指令轉飭嚴加防禁並分別咨行一體嚴防外理合繕同原表備文呈請鑒核施行等情附表一份到會除指令外相應抄同原表咨請貴公署查照等因到署除咨復並分別咨令外相應印附組織表令仰查照飭屬嚴防等因減主席奉令後昨特檢抄原表通令所屬各機關暨各縣地方官一體嚴防並督飭各屬加以特別之注意對於該項不逞亂黨從嚴偵防以弭隱患而遏亂萌用保地方之公安（捷）

特別區地畝 租金與罰金 轉飭酌予減免

東北政務委員會現據東省特區安達站商務會長王鎭魁呈以特區地畝租金過重科罰繁苛懇請轉飭核減並免處罰以救市面等情該會以所陳各節如果屬實殊近苛擾特於廿五日令行特別區行政長官公署轉飭地畝局將租金罰金酌予減免以示體䘏俾維市面（捷）

梅佛光職務 已託人代理

省立一師校長梅佛光爲遼省黨部代表出席國民會議定本月廿七日隨各法團代表赴京一節已見報載茲聞梅氏一師校務已交由訓育主任趙聘之代理小學教育研究班事務交該班教務主任石鐵肩代理云（驥）

市政所徵收 附郭床攤捐

市政公所所長李法新查關城房間床攤商業林立各商戶按月納捐早有定規現查城根床攤爲數甚夥無捐稅遂即製捐票派員赴關城各床攤征收捐欵每一床攤捐洋兩角由四月份起云（立）

預防天花的危險 趕快實行種痘
省會公安局又發通告

省會公安局以時值春令天花流行特遵按衛生部德令舉辦種牛痘事直除責威各分局醫官遵辦外復恐市民不諳種痘之有益爰特通告如下『爲通告事照得天花週種病在未發明種痘以前因爲沒有預防及救濟的方法所以很危險不論男女老幼一經感染重的往往要命輕的難免眼睛面麻種種發疾你們想想這種病多麼危險多麼可怕呢但是要打算免這種危險只有趕快種痘的一個法子現在春天了正是天花容易發生的時期本局業經通令各分局就各該區界以內勸諭西醫院施種牛痘因爲西醫種豆是用新式消毒的法子把純潔的牛痘漿種在人的臂上既無痛苦又無危險七天痊愈絕無發起炎症的顧慮眞是預防疾病維持健康惟一的好法啊前奉衛生部公令於每年三月至五月九月至十一月特定爲施行種痘時期無論男女老幼凡以前未經施種或已經種過而時期已經很久還的都有天花感染的危險更以幼孩傳染最易本局爲預防傳染保發健康起見特行通告各界人民務望趕快實行種痘貧困者得施種機會固佳無機會者亦應勿吝小費以免天花傳染這是很要緊的一件事千萬大家要體注意不要疎忽過去這是本局所盼望的切切此告』（驥）

省府組織法 修正後又公佈

省府組織法前經修正公佈通飭施行在案茲國府以該法尚有應行變更之處特又重行修改並抄修正組織法通飭遵照業已頒佈到遼省府減主席奉此昨特檢抄修正組織法條文公佈通飭各機關一體知照云（捷）

吳教長由哈回瀋

東北講武堂砲兵研究班教務長吳克仁前曾奉令赴英美德法考查各國軍用器械採擇購爲已有數月日前電告邊署業已由法國起程回國二十一日抵哈該教長在哈勾留三日於念四日午後一鐘三十分乘南滿火車回瀋擬定待一星期即赴平謁見張副司令禀陳所購之軍械云（立）

北寧路添設 工會事務所 北票營口通遼

北寧鐵路關外線錦縣大虎山溝幫子皇姑屯等站均設有工會事委所茲該局又擬在北票營口通遼三站各設工會事務所一處業已撥到籌備費現洋七百五十元交由駐瀋辦事處負責辦理云（驥）

江省國議 代表抵瀋

黑龍江國議代表遵章選舉完竣結果工界趙作仁教界王雅橋農界王維周商界楊桂林黨部王賓五人當日前由江省首途於昨（二十五日）上午抵瀋下車後即赴遼寧飯店休息聞該一行定明（二十七日）上午搭車赴津轉平晉京報到（驥）

各縣解繳田賦 按法價核算

省政府主席以各縣征收田賦按月解繳不准積壓早有通令迄查所解之欵按照文件查收仍純係奉票若干有按現價折算殊嫌參雜不能一致茲爲劃一計通令各縣府征收田賦雖係奉票至於解繳之時均以法價折扣爰協與文件相符解繳來省俾免紛岐云（立）

國選後的餘波
張副司令息謠訓話 在東北大學理工樓內

（海城徐維廉記）

月之十五日、東北大學舉行國選、內部稍有波折外間不明眞像、狐疑莫定、而耳食之輩、道聽塗說、遂致以謠傳訛、鬧得滿城風雨、張副司令爲息謠起見、特于十六日下午三時、躬臨東大、以校長名義、召集全體學生訓話、俾解除一切誤會張氏態度誠懇、語亦動人、謹錄訓辭於左

說起來、昨天（十五）日的事情也倒湊巧、明天我本打算離瀋陽的、現在正忙着預備起行呢、不過因爲校裏發生誤會、所以我不能不來、同你們說幾句話、假如我若不來、你們也不知道我的心理如何？我也不知道你們的心理如何？彼此間更容易誤會了

大家的意思現在我已經從級長方得到了眞像、可是我的意思、諸位還不知呢

我們同是願欲把東北大學辦得好的、因爲東大（東北大學之簡稱下仿此）是東北最高學府、是領袖東北的、我對東大一方面是職責的問題、一方面是良心的問題、假如弄出來差錯、我對得起誰呢？不過也是我的時運、自從接辦以來、屢次發生不幸……辦學的人才太不易找了、誰好呢？當未來之先、都很負盛名的、爲一時所推許、可是請來之後、便要出錯了、所以每逢請人的時候都很費躊躇的、恐怕對不起大家、所以我情願低身下賤去請有名望、有學問的人來辦學、有時候甚至給人家磕頭、人家還不肯來呢！即如此次請張伯苓羅文幹湯爾和章行嚴諸位先生、也不知道費了多少難處

昨天的消息、我聽到之後把我愁得一夜不曾睡覺、因爲我負的責任太重大了、我很怕把東北大學給辦壞了、所以當有人破壞東大的時候我情願犧牲一切去對付他去、就是打破情面、傷了友誼、也無所顧惜的

我作東大校長、並非運動來的、作一個比喻說、我是像作婦人從娘家帶來一些東西、原是爲謀家庭幸福、然而現在呢？却反落得些不是落得些恐惱、成天價拿着性命要着玩呢

選舉的事、我們可以分作公私兩方面去看、先就私的方面說：競選中人同我都很好、我自然不能希望某人成功、同時更希望某人失敗的掉過頭來再照公的方面說、選舉乃是五權之一、大家都有自由選權、本人絕無參加意見之餘地、諸位要知道我並不比你們糊塗、我也絕不肯辦糊涂事的、外間的謠言是不可聽的、所以在事前直至現在、對于選舉一事、我個人毫無主張、的確從未曾想過、希望某人當選的程度比希望任何更親切些、因爲誰當選都可以的

至於汪院長呢？他是我的好朋友、從前我曾拿私欵、送他的弟弟留洋去呢、他辦學很盡心、一半日還要發表他教育廳長呢（案指遼寧）、我同他既是朋友、又是同事、當然沒有什麼問題的

今天本有些人勸我不要來、因爲我也在青年時代、你們也在青年時代、都是正在血氣方剛、恐怕彼此容易鬧出意見、其實那關係、應該開誠布公的、我的學生、你們都是我的學生的時候、一定要多看幾眼、因爲我很希望我的學生都是中國有爲的青年、有時候有人對我批評東北大學如何如何、我聽到之後、覺得比批評我的軍隊、政治、關心得多

我們都是東北的人、我們都是東大的組成單體、所以我們應該共同愛護東大、保護東大的校譽、切實維持好的校風、同時剷除不良的習慣、因爲一個大學名譽的好壞、有絕大的關係、校譽壞了的時候、甚至好的教授好的學生、都不肯去、所謂「一失足成千古恨、再回首已百年身」國內各大學、便是個榜樣

從前我作學生時代、也曾領着人鬧過、比你們鬧得利害但是須要考慮值得不值得、辦學的人是磕頭請來的、只要你們說個「不」字他們便肯走的

找這樣苦心焦思來辦東北大學、並非是要討得你們對我有什麼好處、如何的感激我、我只求對得住我自己、對得住大家、對得住你們父兄的付託、對得住社會、對得住國家、諸位要明瞭、我在東大捐欵辦學、絕不含有投資的意味、祇可惜我張學良無能力就是了、現在我希望我自已是個好人、是個有爲的青年、只要你們都是好人、都是中國有爲的青年、最後我還希望大家要努力奮發、安心向學纔好

四平街
四洮工人太魯莽 搗毀公安分所
只因檢舉胡匪起誤會

北滿公安局分駐所忽於今日廿二時間被四洮路機關庫衆工人搗毀衆警士俱遭其難槍械亦被搶去聞工人中亦有

遼源
富局長維持民生

遼源縣公安局長富多麟自蒞任以來對於職務矢勤矢愼凡所屬境內發生匪患務必親帶隊出馳往剿擊對於市內商民亦必加意保護以致縣街安寧地面太平近日以來難民入街該局長躬往維護現狀安全而各課長員書等均各勤勞供職不遺餘力所以秩序井然人民稱慶不特上峰嘉許地方商民亦感戴不置矣（壽）

哈爾濱
國民會議代表 徐箴氏當選

哈爾濱國民會議代表日前假道裏第十六七小學校兩處爲開選地址詳情已誌昨報茲悉昨日上午十旬鐘在東特長官公署開票一時各機關各法團首領蒞塲參觀計選民總數四千六百六十四名投票人數爲四千四百八十七名所投票數爲四千三百五十五名有效票四千二百八十八名無效票六十八名檢票結果哈爾濱黨務特派員徐箴氏四千一百四十二票市商會主席張廷閣四十五票市商會常委徐亭九十八票市商會常委張子勉拾八票市商會監委唐紹臣十五票市會會員趙毓義十三票市商會常委唐文都十三票市會評稅委員孫華亭十票市商會監委王兆鼎八票市局佐理員姜賢亭三票周天放徐明士各得一票以上以徐箴氏所得票數爲最多故當選爲國議代表當即公布週知據云國民會議開會時期已迫聞徐氏日內即可首途赴京矣

昌圖
新任鄭局長接篆後 發表施政方針
肅清匪患并愼重用人

本邑公安局長馬龍章君頃因種種刺激自動辭職業蒙照准遺缺由公安管理處長黃委鄭寮君接充聞鄭君於月之二十二日晨刻蒞昌擬即接篆視事鄭君係康平縣籍歷充保甲所長及省議員各要職此次任昌圖公安局長因舊行政區康平隸屬昌圖府鄭君認昌圖爲第二母鄉誓必忠誠服務爲地方謀幸福云

又訊本邑新任公安局長鄭君於二十五日上午七時接篆視事對於屬員訓話發表施政方針兩項一治標法因鄭君雖然籍隸康平而其府第距昌屬僉鎭二十餘里僅一水之隔所有昌境胡匪猖獗詳情馬前任措置失當之處早在洞鑒之中値此民困財乏之秋胡匪仍然明出暗藏綁掠劫殺況已屆春耕之時如不調集勁隊親帶剿捕則胡匪永無根除之日倘春耕一失何望秋收勢必暴民益形橫暴良民迫於生計亦鋌而爲惡地方呈平景象將永無實現日矣是以鄭君治標法即先行痛剿胡匪以衛農耕而安民心也又鄭君本其歷任經驗及蒙黃處長之面諭認爲清查戶口爲防盜惟一辦法是以擬定一面親自帶隊痛剿胡匪一面飭屬澈查戶口限期冊報遇有家無正業之戶或常有遊客之家即另行列表不時暗查以免習而爲匪而杜清窩盜賊謀治本之方且鄭君對於用人抱定不輕易更調主意但屬員犯過決不一撤了事必權其輕重處以應得之罪以戢其僥倖之心鄭局長兩大方針地方士紳果能襄助實行昌圖警政不難即日刷新地方農民永登安居樂業之域究竟成績如何容隨時訪誌

各科診療　陳英普愛醫院　愛克斯光線科　病室完備 入院隨意　阿片嗎啡戒除 保險無弊一切　大連市奥町愛宕町角　電話七六九八五

春明繪圖 紅樓夢
第四百六十五回　香月倘先生給　（繪圖禁止轉載）

寶玉忍不住、拾了一塊小磚頭兒、往那水裏一撂、咕咚一聲、四個人都嚇了一跳的驚訝道、這是誰這麼促狹、嚇了我們一跳、寶玉笑着、從山子後頭直跳出來笑道、你們好樂呵、怎麼不叫我一聲兒、探春道、我就知道再不是別人、必是二哥哥這樣淘氣、沒什麼說的、你好好兒的賠我們的魚罷、剛纔一個魚上來、剛々兒的要釣着叫你嚇跑了、寶玉笑道、你們在這裏頭、竟不找我我還要罰你們呢、大家笑了一回

寶玉道、咱們大家、今兒釣魚、占占誰的運氣好、看誰釣得着、釣不着、便是他今年的運氣好、釣不着、就是他今年運氣不好、咱們誰先釣、探春便讓李紋、李紋不肯、探春笑道、這樣就是我先釣、回頭向寶玉說道、二哥哥你再趕走了我的魚、我可不依了、寶玉道、頭裏原是我嚇你們、這會子你只管釣罷、探春把絲繩拋下、沒有十來句話的工夫、就有一個楊葉竄兒、吞着鈎子、把漂兒墜下去、探春把竿一挑、往地下一撩、卻是活迸的、侍書在滿地上亂抓、兩手捧着、擱在小磁罈內、清水養着、探春把釣竿遞與李紋、李紋把釣竿垂下、但覺絲兒一動、忙挑起來、卻是個空鉤子、又垂下去、半晌、鈎絲一動、又挑起來、還是空鈎子、李紋把那鈎子拿上來一瞧、原來往裏鉤了、李紋笑說道、怪不得釣不着、忙叫素雲把鈎子敲好了、換上新蟲子、上邊貼好了葦片兒、垂下去一會兒見葦片直沉下去、急忙提起來、倒是個二寸長的鰟皺兒、李紋笑着道、寶哥哥釣罷、寶玉道、索性三妹妹和邢妹妹釣了、我再釣、岫煙卻不答言、只見李紋道、寶二哥先釣罷、說着、水面上起了一個泡兒、探春道、不必儘着讓了、你看那魚、都在三妹妹那邊呢、還是三妹妹快着釣罷、李綺笑着、接了釣竿兒、果然沉下去、就釣了一個、然後岫煙也釣着了一個、隨手竿子仍舊遞給探春、探春纔遞與寶玉、寶玉道、我是要做姜太公的、便走下石磯、坐在池邊釣起來、豈知那水裏的魚、看見人影、都躲到別處去了、寶玉掄着釣竿兒、等了半天、那釣絲兒動也不動、剛有一個魚兒在水邊吐沫、寶玉把竿子一晃、又嚇走了、急的寶玉道、我最是個急性兒的人他偏性兒慢、這可怎麼樣呢好魚兒快來罷、你也成全成全我呢、說得四人都笑了、一言未了、只見釣絲微微一動、寶玉喜得滿懷、用力往上一兜、把釣竿往石頭上一碰、折作兩段、絲也振斷了、鈎子也不知往那裏去了、衆人越發笑起來、探春道、再沒見像你這樣莽人、正說着、只見麝月慌慌張張的跑來說、二爺老太太醒了、叫你快去呢、五個人都嚇了一跳、探春便問麝月道、老太太叫二爺什麼事、麝月道、我也不知道、就只見說是什麼鬧破了、叫寶玉來問、還要叫璉二奶奶一塊兒查問呢、嚇得寶玉發了一回獃、說道、不知又是那個了頭遭了瘟了、探春道、不知什麼事、二哥哥你快去、有什麼信兒、先叫麝月來告訴我們一聲兒、說着、便同李紋李綺岫煙走了、寶玉走到賈母房中、只見王夫人陪着賈母摸牌、寶玉看見無事纔把心放下了一半、賈母見他進來、便問道、你前年那一次大病的時候、後來虧了一個瘋和尚和個瘸道士治好了的、那會子病裏你覺得是怎麼樣、寶玉想了一回道、我記得病的時候兒好好的站着、倒像背地裏有人把我攔頭一棍、疼的眼睛前頭漆黑、看見滿屋子裏都是些青臉獠牙、拿刀舉棒的惡鬼、躺在炕上、覺着腦袋上加了幾個腦箍是的、以後便疼的任什麼不知道了、到好的時候、又見得屋裏一片金光、直照到我房裏來、那些鬼都跑着躲避、便不見了、我的頭也不疼了、心上也就清楚了

粵東 廣芝館緊要啓事 （注意）嚴防假冒

敝館所製各項丸散膏丹東北諸埠向歸萬興錢永和慶兩家代理專銷歷有年所貨眞價實久蒙同胞歡迎查近有無恥之徒由粵私造假藥運營銷售欺世誤人不法已極若不澈底查究不但危及敝館業且於光顧諸君貽害尤深除已禀官懲治外故特登報聲明仰各界認明本館招牌及裝璜外所粘萬興錢永和慶經售方帖庶不致誤是所至盼

特別減價出售　意種　蜜蜂貳拾群　遼寧省城商埠地五緯路內大倉洋行　趙春元啓

東北唯一 光明美術照相館　西洋技師 電光攝照　凡游瀋者 須趁機會　留一紀念 包管滿意
全國唯一照相通信機關 東北新聞影片社　候給東北新聞照片　承攝各種電影片
瀋陽商埠十一緯路三經路口一百四十號

建築材料　防水塗料 發巴科篤（用途屋頂地下室貯水池等防水工事、其他雨漏個所修理）　石綿溶劑　洋灰耐寒劑……耐寒勞達士　洋灰防水劑……勞達士　洋灰急結劑……庫逸庫勞達士　大理石模樣　木目模樣　塗粧鋼板製家具　電機及諸機械建築材料及裝飾品　內外諸製造元代理店　泰平洋行　本店大連市大山通 電話長六四三〇番　朝鮮京城南大門通四丁目 電話本局三〇二四番

發財之機會又到了 獎期又不遠了 請諸君速購莫失致富之希望　上海萬國野總會之賽馬香檳票發售多年著口碑載道不待贅敍惟現在第八期之獎期快要開獎了共獎四五十兩萬元 小獎現洋壹百元　陽曆五月六日在上海開獎現在存票不多獎期將近務望各界諸君注意機會幸勿錯過費欵不多誰能致富　每張票價洋壹元五角　外埠需加郵費　各埠代售列下
遼寧總代理德順隆洋行　日本站通四香地　分銷　營口永世街永興號　遼寧大西邊門裡天興福　駐哈上海萬國野總賽馬會啓

小友樂園

我和小朋友們再談談吧

（老哥王金聲）

各埠親愛的小朋友！你的不知羞臊的老哥哥又來逛你們寶貴可愛的園地了，這塊園地本來是爲你們建設的，這是我很知道的，知道可是知道，眼饞的利害，我雖然是二十多歲一箇大朋友，究竟我的孩童之心，却未忘掉哪！時時喜歡你們，時時盼望你們，恨不能的，晝夜與你們同在一起，互相玩笑，所以才戀戀不捨你們這塊園地呢！可是我從前進園的時候，胡謅亂扯，濫竽充數，糊裏糊塗，亂鬧一氣，拆了八箇字，叫你們大家情，我寫完了，半點也未加推敲，連閱一遍也沒有，慌慌張張的，交給園主，旋即披露，我又喜又怕，喜的是什麼呢？喜的是得入樂園同你們一處逛，怕的是，學識有限，淺陋不堪，草草了了，拆差了，竟惹人見笑，有位小友說啦，你覺是客氣呀，不！你說的不對我並不是對你們大家客氣，實在丟臉，沒料想小友們，竟不棄我的卑作，每日回過頭來，十分猜啊，眞如雪片飛來，十分踴躍的，實在令人可羨可賀呀，我眞是歡喜的了不得，我拆那八箇字，雖然不算好作品，而小朋友猜的，實在莫大的興趣，我就在這興趣之中，又費了一宿的工夫，又編了幾段「謎語」給你們猜，這幾段謎語，依照你們年齡程度而作，內容也很淺薄，管保一猜就中，省費你們天眞爛漫的腦筋，還能得很多的興趣，我再還有一箇重要的聲明，小友們贊成否就是不許大朋友來猜務望一體遵照罷！失禮！…！對不起！

哈哈！各位小友要皆知！你們能答的時候，務要自已答吧！自已要養成一點動勉的心纔好，如果自己不費力不用功，不勤作，不耐勞，不磨練，遇事光叫老師、爸爸、媽媽、哥哥、姊姊、替你代做，我想你老師、爸々媽媽、哥哥、姊姊，你跟着你一輩子嗎？若一旦離了、你還依賴誰呢？還不把你們依賴性，和虛榮心養成了嗎？後悔完啦，有不了解的地方，再問々，也未常不可，總之，事事要自已實地親作，才能有効果，才有用處，這是大家要知道的

猜函略更改

這回猜函的手續，略加更改，猜小友注意！本埠限三天，只取二名，外埠交通歸還，限五天，也取二名，共計四名，餘者無獎錄名（外埠從金州以北旅順以西）作爲兩次開揭

通函地點

貼足郵票，寄至大連管內，樂家屯普通學堂王金聲收

贈與獎品

無論本埠外埠，期滿同時開拆，猜函先拆不差者爲合格（過期不收）其次亦然，本埠前二名，贈寄小朋友遊記各一冊，外埠前二名，贈寄小朋友作文各一冊（開揭後即寄）

謎語列後

一、二人相並坐土中，口字旁邊一乞翁，山字還是眞山字，地穴底下來作工（打四字）

二、一路平安（地名一）

三、銀錢無數（地名一）

四、未有草舍（地名一）

◇……昂然高坐……◇

水壺和痰盂談話

（吉長附小四年生馬玉華）

一日，我坐在椅子上看書，忽聽得背後有噌々的聲，我回過頭聽去，彷彿是從痰盂裡發出來的，只聽說道：「水壺兄！你每天不得閒空和我談話，在這時還不玩玩嗎？」水壺說道：「我雖然是幸苦，到很高興！因爲我的功用很大，常々得到主人的歡喜…」水壺說到這裏、痰盂很不服氣的說道：「你有什麼功用，請你快說給我聽々」水壺說道：「冷水裏有微菌，假使喝了，一定要生病的，所以我先要把水沸過，主人才可以喝，並且水熱了，主人洗驗漱口，是很方便的，如果沒有我，他們是一刻也不行的，所以大家常常和我在一起玩耍，沒空和你見面」痰盂冷笑道「你只說你的好處，你還知道我的好處嗎？我對於主人更是有益處的，大概講衛生的人，用我的最多，因爲我是預防微菌的功臣，假使沒有我，患肺病的人，把痰吐在地上，很容易乾燥，一乾了，微菌就要飛出來的，主人吸入鼻內，就要死他還洗什麼臉，喝什麼水呢？呀！你每天在那裏工作誰也不愛理你，你不知羞，還要說我不好，我看我還比你高貴得多呢」爐子聽見他們爭個不休！趕快說道：「你們不要爭論了，你們各有各的用處，主人缺誰都是不行的，我們要和氣才好！」後來果然聽不見聲音了

組字遊戲揭曉

答中者六名列後

一、馮碧濃十二歲營口

二、劉淑貞十二歲大連惠比須町五九

三、戴其書十四歲長春

四、高興周十二歲范家屯區立第六小學校

五、張蔚雲十六歲滿海鐵路朝陽鎮

六、范淑靜十一歲普蘭店管內石河驛會石河屯二〇

以上六名完全答對，而來信又最早，故得當選，薄酬星期一即可奉上，接着務望寫信告我爲盼！馮碧濃，戴其書二位小友，請速告知你們的詳細通信處，以便郵寄贈品（因爲你們答案上沒有寫明通信處）

其他完全答中者，姓名列後亦微有贈品

由文謨、紀樹琨、趙姒清、崔鳴閣、韓瑞芬

答案只錯一條的，姓名列後僅錄名無贈品

張漢禮、林盛如、盛魁才、于中正、徐傳忠、年長曲、余臥龍、宋貴成、王衛甫、于永盛

	李	幻		金	縣	
清		熊	岳	城		丹
華	北		父		大	麥
	寧	安		巴	西	
子	路		櫻		洋	行
規		松	花	江		星
	爆	竹		西	藏	

總計這次接着信件四十餘封，足見小朋友很喜歡這種遊戲，肯踴躍的應徵，這是我認爲很榮幸的！現在我敬謝一切應徵的小朋友！

總觀這些答案上，錯得最多的是橫方十二、和二十、與縱方十四　現在略々說明如下

一橫方十二是「南亞美利加洲一個國名」當然是「巴西」有些小朋友答的是「瑞西」「瑞西」普通都譯爲「瑞士」是在歐羅巴洲法蘭西東邊的一個小國，所以答爲瑞西是不對，橫方二十是「中國西部一個大地名」我們從縱方十八想，是「江西」當然就可以知道是「西藏」因爲「西藏」不是一個省，所以我說是大地名、雖然「西藏」偏於中國的西南部，要說西部也是可以的，不料有很多很多的小朋友答爲「西安」「西安」是在遼寧省靠近吉林省，在東豐的北邊，要答爲「西安」不是大錯而特錯了嗎？金州有位叫張漢禮的小朋友，他的答案送到我家最早，各條都對了，只這橫方二十，他答爲「西康」，「西康」現在是個省，我想他是不知道罷！這實在可惜！縱方十四是「日本的國花是什麼花」有的小朋友答爲菊花，有的答爲梅花，有的答爲桐花……等等不一，實在日本的國花本是櫻花，你看每當春日櫻花盛開的時節，日本人成千成萬的去看櫻花，日人是非常的愛櫻花，因爲櫻花都在同一時開，所以日本取他同心的意思、而作爲國花，中國古時以牡丹爲國花，現在爲梅花，英國是玫瑰，法國是百合，各國都國有各的國花

其他各條都答的不差上下，現在不多寫了，還有幾句話現在說說

答這種組字最要緊要細心，不可草率，一細心，我包管沒有錯

寄來答案的小朋友，差不多都附一信，大都說這種組字很有意思，叫我以後多多的出些，以增長他們的智識，諸位小朋友的雅意，我深々的感謝，我必自勉，在可能的範圍內我必幫助你們，我們大家一齊的往前進罷！現在祝諸位小友

在春天裏大家一同快樂罷！

你們的朋友

畢殿元於金州

四月廿四日下午寄

送別劉老師

（吉長附小四年生駱蘊華）

劉老師：

你自從民國十七年八月來的時候，便擔任體育唱歌，對於我們眞是盡心盡力，處處替我們關心，在我的心目中願意你永遠作我們的指導長久在一塊兒遊玩，想不到如今要分別了，我們相處二三年，一旦離別，不知這離別的滋味，究竟是甜是苦，一可是我忽然聽見花老師說：「劉老師要走了」！我心裡好似被一塊大石頭堵上了似的，有說不出來的痛苦，因爲是熱心教育爲學生盡心力的先生，所以不願意失掉這樣一位好先生，可是我也沒有勇的方法可以留住他，祇有盼望你時常給我寄點新聞來，作爲精神上的指導師罷了！祝

你快樂　學生駱蘊華鞠躬

二十一日

寒假期內見聞

（吉長附小五年生孫志豪）

有一天，我到頭道溝去遊玩，走到金泰洋行的時候，忽聽砰的一聲，一個洋車夫說道哦，那邊有胡匪了，咱們快呀，一面說一面拉着車向前飛跑，我在後面不由的也跟隨他跑起來了，跑到滿鐵電氣株式會社門前，見有人數百名站在那裏，不住的向那邊馬路上看，一會兒大馬路上有許多摩托車飛奔而來，不多時又由那邊來一個穿便衣的人和一個日本警察也向這邊跑來，一面跑一面說三個胡匪到一家商店搶去官帖五六萬吊，現在已經捉住送到衙門裏去了，我和站在滿鐵戲院前的這些人才放心走開

級自治會課業股報告

（吉長附小十四級楊世奇）

今天我報告大家一件事情是關於課業股的事情，也就是一星期所犯的，這一星期從星期三背書，大家所發生的，是大多數都不會，還是各種本子，沒有發的時候，大家都亂鬧，翻得非常的亂，再有上預習點名的時候，大家不歸本位去坐着，隨意亂走和亂着點名處亂鬧，很不好看的，還有點名的時候，坐着　我希望今天我報告這三件事大家都不再犯才好呢

看誰奪得錦標歸

（樂家屯普通學堂四年生孫承良十三才）

小朋友們啊，你們沒有看見滿洲報上登著，五月十日，就行第十次中華運動會嗎？有成年組，少年組，女子組的錦標三面，我想你們一定能穀知道的，既然是知道，要努力的和他們一塊兒去比賽罷！我們樂普小友也要去奪這箇錦標，不知能不能成功，小朋友啊，總要努力往前練習，看誰能奪得錦標歸呀

級自治會圖書股報告

（吉長附小任芝芬）

今天我級開自治會，我上來和同學報告一件事情就是關於圖書股的事情，在看圖書的時候，有的同學向圖書股請假，說是他有事，我只好給他假，我同相學看圖書得的利益是誰的？不是自已的嗎？對於作文講演不是增加知識嗎？還有一件事情就是雜誌閱覽室已經停止了那裏的書，也歸我們本級來看，我希望同學們借去的書不要損壞了借去的書，到交了期限就該最還，這是我希望的了

◇……電影小明星顧寶蓮之舞姿……◇

婦女靈藥　女界福

主治婦女一切諸症強身補氣血神效　詳細說明函索即寄▲各埠皆有出售

招募各地代理店函商即覆

大連德記全棧大藥房總發行

女界福營口總代理店和發藥棧興茂義保興長

上海大戲院　電話二二五四七

陽歷四月廿二起續映五天

上海天一公司最近名貴傑作

第五集　乾隆游江南

導演邵醉翁　主演陳玉梅胡珊

此片專叙乾隆游松江一段故事神秘奇怪愈演愈新大有不可思議之概欲窮全豹勿失良機　下期續映第六集乾隆游江南

聲明遺失徽章

逕啓者敝人充蓋平財政局屬員下鄉調查車牌身佩十號徽章一枚於本月十七日在五區界內脫環遺失無論落在中外人手概作無效特此聲明　李宗先啓

耳鼻咽喉科　小兒科　渡邊醫院

大連市浪速町電車停留所前（大連檢番隣）　電話五六六六番

歐美淨面水

光疤與粉刺　美中似不足　歐美淨面水　使君顏如玉

每年經二十餘試驗立上

主治　酒刺粉刺　雀斑汗斑　來疙班点　面生疙瘩　各種色痣　皆有奇效

遼寧財政廳針對過歐美大藥房

每瓶現洋一元外埠函購郵費四角　海城新華印書館　鐵嶺義和堂　長春興亞藥房　吉林五洲藥房　安東[illegible]增遠　公主嶺三合公　大連西崗康德記　開原城同順成　遼陽義和堂　哈爾濱老福春堂　營口營口藥房　干金寨信仁堂　鳳城南街振豐恒　海城素恩藥房　長春中西藥房

先施雪花香

代理處　大連　洪順祥　協源茂　營口先施分莊啓

牙痛藥餅　生乳藥餅

主治諸般牙痛五分鐘立刻斷根永不再犯空前絕後百發百中之神奇靈藥

第一生乳神藥主治產婦乳汁不足乳少不通全無服此藥十分鐘後乳來如湧泉功效神速萬應萬靈

大連德記全棧大藥房代理各埠皆有代售

大連同和裕新立首都分號廣告

敝號辦理國內外匯兌存放各種款項曆有年所信用昭著久爲各界人士所嘉許現爲調劑金融應付首都需要起見特在城內金沙井通匯莊內安設開始營業如蒙惠顧無任歡迎茲將敝號通匯各地點開列於後

總號　大連西崗久壽街三十六番地　電話長七四八七　電報掛號六七九一

分號　河南新鄉縣

辦事處　開封　鄭州　衛輝　道口　封邱　焦作　博愛　彰德　北平　天津

代辦處　順德　濟南　徐州　蚌埠　宿州　新浦　南京　上海　漢口　大連　臨清　石家莊　洛陽　歸德　漯河　許昌　正陽關　陝州　晉城　亳州　青島　保定　無錫　蕪湖　安慶　修武

東北交通委員會材料購辦委員會招標廣告

本會現奉東北交通委員會核准標購交通材料茲將購置機關材料名稱數量等項列表於左凡願承辦者希即先期來會登記領取標單並索閱詳章其已登記者即派員領取或函索標單爲要

購置機關	材料名稱	數量	開標日期	交貨地點
呼海線	鋼軌號誌互鎖機工字鋼鋼角綁紋管等	九種	五月七日午後三時	
齊克路	鋼軌魚尾板螺釘轆忍等	廿四種	五月一日下午三時	
四洮路局	直立水管式鍋爐	二座	五月七日下午三時	
	鋼軌及附屬品等	七十一種	五月八日下午三時	
洮昂路	鋼軌魚尾板螺釘螺圈道釘道忍等	六種	六月二日下午三時	

會址　遼寧東北交通委員會

錠油價目

二十成錠油百斤桶	謙信	愛禮司	汽巴	恒信	卜內門	南星
	營口本埠現大洋一百廿三元五角　外城現大洋一百廿元	營口本埠現大洋一百廿三元五角　外城現大洋一百廿元	營口本埠現大洋一百廿三元五角　外城現大洋一百廿元	營口本埠現大洋一百十七元五　外城現大洋一百十四元	營口本埠現大洋一百十七元五角　外城現大洋一百十四元	營口本埠現大洋一百十七元五角　外城現大洋一百十四元

以上所開係最小價目均是每擔計算一律營口出棧兩本埠價目另有九七扣用一切新稅運費腳力歸客自理至於他種裝璜照加如蒙賜顧無任歡迎　謹啓

LADY'S FRIEND　她的友　節育

「她的友」外用藥片爲避孕最靈效良藥凡婦女體弱血虧不宜生育者均可用之及諳悉現代生活經濟情形者皆公認之（全世界著名西醫介紹）

經中央衛生試驗所化驗無毒

每盒一元二角　華文說明書函索即寄

百昌洋行

入皆認爲癆爲必死之症無藥可治現在有秘方不死秘法公開濟世

癆

欲求不死秘法者請向遼陽十三一緯路七十號愛世醫洋行索取

土地賤售

啓者今有土地四天在滿鐵線卅里堡驛約華里二里許現植有二年生果樹五百株廉價出售有意購者函寄三十里堡驛前由東觀察所詢問即覆能來堡觀覽尤爲歡迎特此聲明　太陽園主謹啓

寫眞銅版與凸版凹版

久保田寫眞製版所

大連市武藏町六六　電話八六三一番

商會理事郭芝岑先生來函感謝韓奇逢醫士

啓者拙荊體質素健自結褵十餘年以來連育四男二女後以產中失於調護不因之百病叢生始而經水不調白帶過重繼而腰體疼痛怔忡寧終之飲食大減骨瘦如柴見奄奄 [illegible] 商會理事郭芝岑謹啓

[illegible]

總發行上海四馬路中和里韓奇逢藥房無限公司　分發行遼寧馬路灣紅樓西韓奇逢藥房無限公司　哈爾濱道外萬國車票隔壁韓奇逢藥房無限公司

請看嬰孩自己藥片

如何培植美麗兒童

嬰孩自己藥片雖非補品却已培成多少美麗兒童其所以有此奇功者則因其利導之功能使小兒腸部活潑內臟輕靈欲證斯言之不謬姑舉童君令嫒一例以爲憑焉 童君號玉笙爲江蘇南通白蒲市體面之商人其來書云一小女翠娜生後一月即患便秘迨後投以嬰孩自己藥片大便按時胃納增進迄今三歲從無小恙而身體強健且勝他兒是皆嬰孩自己藥片之賜也從前瀉藥味劣性猛有損兒童腸胃自己藥片味美功宏統治小兒腸胃疾病及出牙痛苦

價目每瓶七角六瓶三元五角郵費不取 遠東總發行上海江西路四五一號章廉士藥局 各藥房均有出售

▲君▲患▲肝▲火▲否▲ ▲我▲有▲潤▲腸▲丸▲

肝火中燒・最易激怒・世人往往因小不忍而亂大謀者・由於憤怒・實由於肝火・

君有肝火否・盍服第威德潤腸丸以平之・藥料完全植物質・毫無刺激作用・日服二粒・肝氣不作・祝君前途更多勝利・

價格低廉祇售兩角

第威德潤腸丸

各大藥房均有出售

長春 益發銀行

本行專辦各處滙兌並作存放各種款項外放信用保證貼現抵押收存定期活期均可相商規定利率無不公允滙兌計分電滙票滙等類悉從客便所收滙費特別低廉信用素著手續簡捷久爲各界諸君稱善並爲便利顧客起見收付各款及滙兌事信營業於時間之外亦可通融茲將通滙各處地點列下

樂亭 山海關 留守營 昌黎 奉天 宗南 灤縣 德州 煙臺 湯家河 青島 泰安 周村 克山 北林子 佳木斯 富錦 吉林 哈爾濱 樺皮廠 黑龍江 下九台 安達站 四平街 雙城 大連 開原 張家灣 公主嶺 三岔河 烏吉密河 甜草崗 營口 安東 上海 天津 北平 拜泉 項望臺

本行 營業部日電話二一〇五 滙兌部日電話二六一一 電報掛號華文四一三五 經理室日電話二九六 六七一 蓄儲部日電話三六三

大連遼寧 新業洋服講習所第三期第一期招生

（附屬工廠業已開始工作）

洋服手藝世界公認爲高等技術乃文明國人士必需之服制尤係世界大同手藝也有此能環遊全球不愁無事作並克得千等工資語云積資千萬不如薄技在身即此之謂也況我國訓政伊始民生問題首待解決造就實業人材尤爲急務國民政府現以胡服不合時代潮流力謀提倡改革故本所有鑒及此首創於大連開辦以來因設備完善教法新奇以致學生成績卓著不出一月均能自已成服業蒙各界贊許茲爲普及計擬在東北各大省會皆設立分所再行普及全國今於遼寧省垣設立分所仍以四個月畢業工廠實習四個月共八個月爲期均能領悉裁剪縫紉完全技術現已由總所選拔成績優者充爲技師次者留廠工作當年得利足可挽回學費而有餘也每班（限五十名）過額不收惟遼寧第一期例有優待並設工廠業已開始工作歡迎軍警鐵路學生之大宗服制定做價值格外從廉應期不悞並希望各界到廠參觀無任歡迎函索簡章祈付郵票四分即寄

總所大連西崗平和街七十一番地 分所遼寧城內鐘樓南路東

歡迎代理

天人王 龍馬牌 香煙

氣味芬芳 煙絲金黃 價格便宜 請嚐試之

東三省總經理 大連市西崗平順街十五番 振東煙公司啓 長電話二二一九六番

事實俱在

好立克麥精牛乳粉

英美海軍人員飲之
英美日本醫院用之
各國醫生處方用之
世界高等客船用之
著名客車餐室用之
著名菜館酒樓用之
全世界青年會飲之
各國體面商人飲之
世界運動名家飲之

好立克麥精牛乳粉、爲純潔之牛乳與麥精兩物提煉而成、飲之健身補腦、並可使睡眠酣足、有此適合人身各部需要之飲料、何必更進藥物、製有本味調味（朱古律）二種、各處藥房百貨商店均有出售、

上海外灘匯豐銀行樓上 霍傑士洋行經理

64-31

五淋白濁一瓶斷根

哈郎淋濁丸

夫之淋症將其愛妻傳染致死者

泰西某醫學雜誌中揭載淋毒傳染可畏之實例數則其中有「夫之淋症將其愛妻傳染致死者」一文讀之令人懍懼且求治亦頗感困難試一讀下文即可鑑及也

當某年之冬天氣嚴寒一日有丰貌堂々之貴紳攜一美婦病態奄々到某醫院就診某紳固居某局々長之要職據述其經過乃於四年前曾留學某國紳少年偶儻不奈獨居每於暇時輒眠花宿柳遂偶染淋毒初不過由尿道時溢膿汁不甚介意繼覺疼痛難堪乃就診於某醫不旬日症頓愈紳士頗自欣慰詎翌年當新綠芽々之候其症又隨草木而復萌因再向某醫求治病愈後畢業歸國於寧家之夕其與愛妻良晤自當歡敘團欒之樂爾後漸覺其妻面色憔悴大非乍見時朱唇玉貌之卿形觀其行動萎靡舉止無力面黃肌瘦寡言鮮笑初以爲必因家務紛繁操勞過度所致卽細加體察似有不然遂向其妻就問病原始猶支吾及至病已顯露乃云由子宮日下白帶下腹部時作隱痛實難堪忍紳士陸聞頗爲驚詫卽赴醫就診經醫診察結果始知爲本夫之淋症所傳染病已沉重施治已遲甫經一星期復發腎盂炎倍覺苦痛而其妻遂致一命鳴呼矣究其眞因其夫四年前所羅淋病雖當時治癒而其淋毒均蘊結於內潛伏身中一且畢業歸家盡傳之於其愛妻體內致成不治之症洵屬一可怕之實例也云々

其他有由淋病引起如肺癆膀胱破烈及各種難治之險症因而致命之青年不知凡幾且有因父親感染之淋症致蔓延及於子女初生郎二目失明等々之實例不勝枚舉試讀以上之實例細味斯症之險誠可畏也感染淋症之初時卽須服用優良之哈郎淋濁丸早爲治癒不然躭延一日病深一層愈亦較遲世人海有信治淋病之難而甘自棄置聽其自然者誠大誤矣因致陷於久淋者頗多若有於尿道中感覺痛癢或溢出膿汁時卽應服用特製哈郎淋濁丸服後於胃中卽溶解而流入腸內與腸之分泌物化合消毒力旺盛而再混入尿中俟排尿時與尿共同洗滌尿道內之毒菌以達治療之目的故雖如何頑惡之淋症必能完全治癒是哈郎淋濁丸爲合理的最良藥也

溢出膿汁時或感覺痛癢時除服用普通哈郎淋濁丸外又須將哈郎治淋座藥由龜頭插入尿道外口內卽表裡兼治奏効更速此爲理想的治療法也欲知根本治療之法於每晨第一次排尿之際將其尿排入玻璃杯中而驗視卽尿中不能認出混濁物或細糸狀物是爲完全治癒之憑證也如不然患者仍宜繼續服用哈郎淋濁丸或使用哈郎治淋座藥如斯患者自細心注意繼續治療待愈後絕對無再發之處否則少量之飲酒或一經房事其症卽時復發致成終身之累也

哈郎淋濁丸（特製） 大瓶四元五角 中瓶二元五角 小瓶一元二角
哈郎淋濁丸（普通） 大瓶二元 中瓶一元二角 小瓶六角
哈郎治淋座藥 大盒一元 小盒五角

哈郎良藥發售處 順和公司 大連市山縣通九十一番地

一切疼痛服下立止 哈郎止痛片

何種疼痛吾人最難忍也敝公司多年研究自出心裁發明一種良藥精製而成名曰哈郎止痛片如頭痛。牙痛。眼痛。腰痛。經痛。背痛。骨痛。傷風等症服用之在三分鐘之間必能治癒矣藥價每盒三角

代售處

哈郎各藥各埠大藥房均有代售

洮南興隆街 和發順
黑龍江省城 富山堂
奉天日本站 誠昌堂
鐵嶺西門裡 義和堂
奉天小西關 廣濟堂
奉天小西關 新新
奉天鼓樓南 五洲
營口永世街 中西
哈市傳家甸 長壽堂
安東市場通 誠昌堂
遼陽西大街 義和堂
北平東單街 東亞

遼陽大和通 安建
千金寨東街 德泰興
哈爾濱道外 寰球
吉林糧米行 五州
安東北署街 瑞祥泰
長春道門外 中西
大連監部通 華泰
金州南大街 東德記
海城中街 華西
遼寧鎮僂南 大成
營口魚市口 五洲
天津旭街 廣濟堂

（大正十一年七月廿四日 第三種郵便物認可）

（隨報奉贈）

滿洲報星期副刊

大連市山縣通一四二
發行所
中日合辦 滿洲報社

櫻花時節

（清　心）

一年之間、氣候之佳、風景之美、自以春季爲最、天氣晴明之日、和暖的日光、映着大地的一切、水綠山青、生氣蓬勃、好花如錦、競艷爭妍、足使吾人精神上頓增快感、此情此景、誠宜善爲領畧、不容稍縱使逝也。

今者、遼海風光、已屆此大好時期中之暮春季節、園林郊野、嫩綠漸呈、發祥東隣名馳寰宇之櫻花、恰又及時流芳、朱顏畢露、麗態紛陳、繁植於遊息之區、與丹霞紅雲相若、一碧無際之中、得此相間、綠紅互映、彩色各殊。倘得駕飛船、自碧空俯視、此一幅天然圖畫、必爲世人所共同欣賞、若復更加培植、如于年後、觀櫻願望、或不待東渡扶桑、亦可償矣。

東隣士庶、值此花盛開、輙携酒食、挈春屬、紅男綠女、雜坐花間、時相笑語、隨意飲啜、暖風徐來、花氣撲鼻、縱目回顧、如浮花海、其爲樂也、可謂清雅而有益於身心矣。反觀國人、卻絕少爲此等郊野之尋樂者、豈非辜負春光耶。

余觀隣邦人士之清興、心羨之餘、念及今日良好青年、動輙墜入歧途、沾染惡習。揆其原因、皆因閑暇之際、正當消遣之方法甚少、由是言之、苟欲防止邪僻、不使乘隙相攻、則佳時令節、或工作之餘、對觀櫻等類之娛樂、實不可忽諸也。

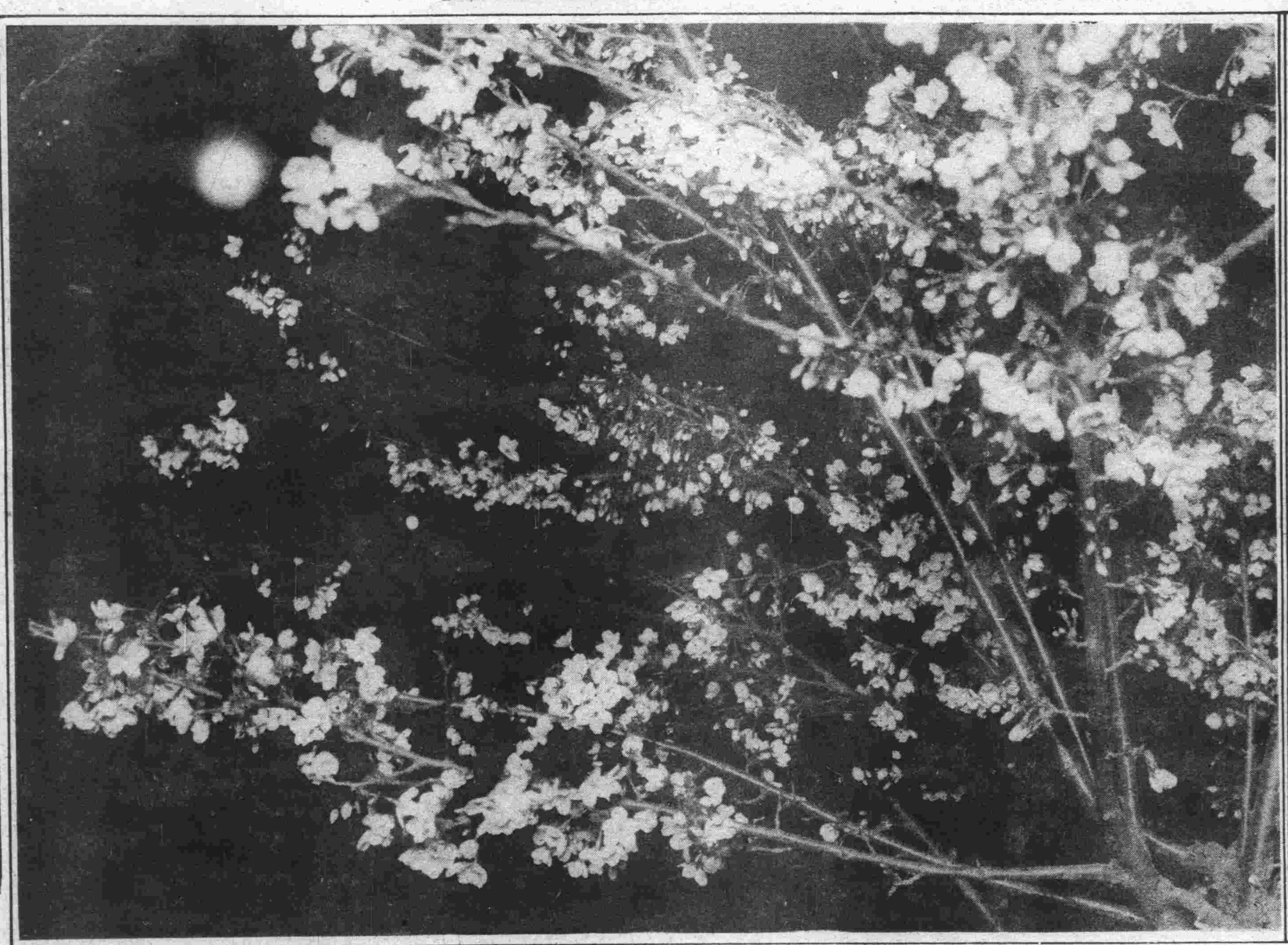

天津之植樹節　河北省主席王樹常氏（○）與天津市長張學銘氏（×）

海城各界於玉皇山舉行植樹典禮（根榮社攝）

大連市外革鎮堡普通學堂本屆畢業生

大連沙河口公學堂第十屆畢業女生

發行人 西片朝三　編輯人 曾念金　·　印刷人 金慕韋

（隨報奉贈）

虎灘解纜趁春晴

婉々春風、綠茵滿地、猿犬相親、一團和氣、

↑放眼縱觀新世界

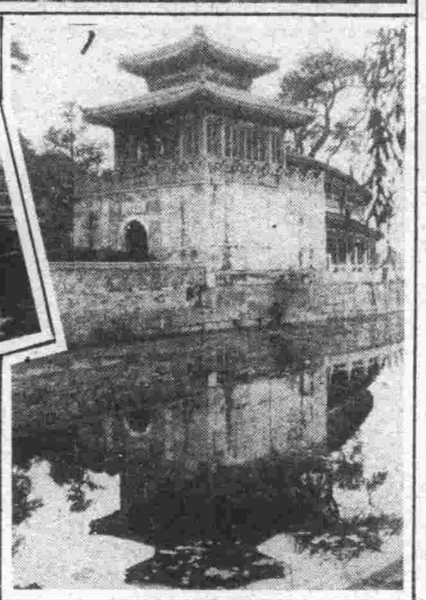

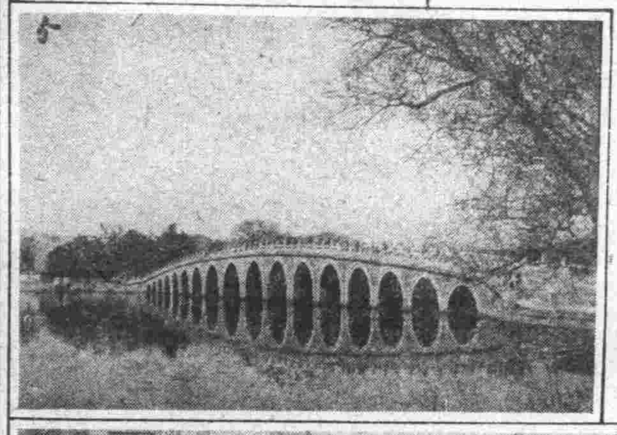

北平萬壽山之春景

（一）文昌閣、（二）鎮海銅牛、（三）石舫、（四）長廊、（五）十七拱橋（大連純光攝贈）

↑海城公園月牙橋及香亭之景（根榮社攝）

↑遼東有數文人韓纂洲君與喬若徽女士結婚儷影

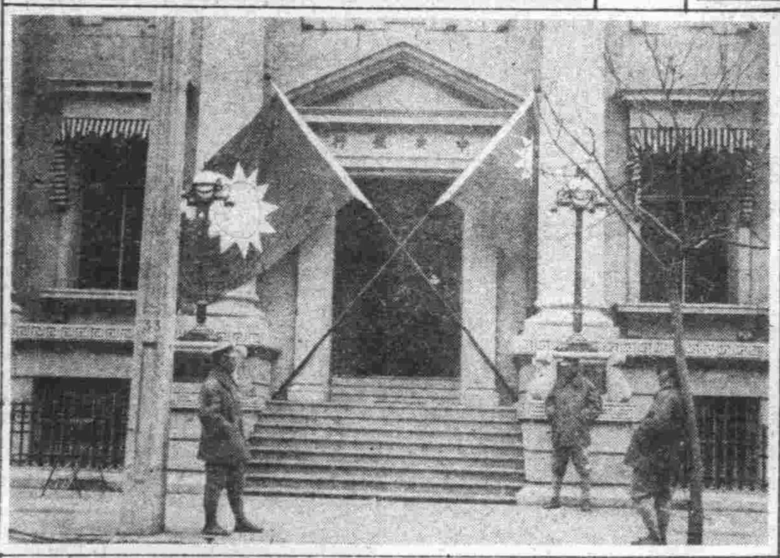

↑日前開幕之天津中央銀行

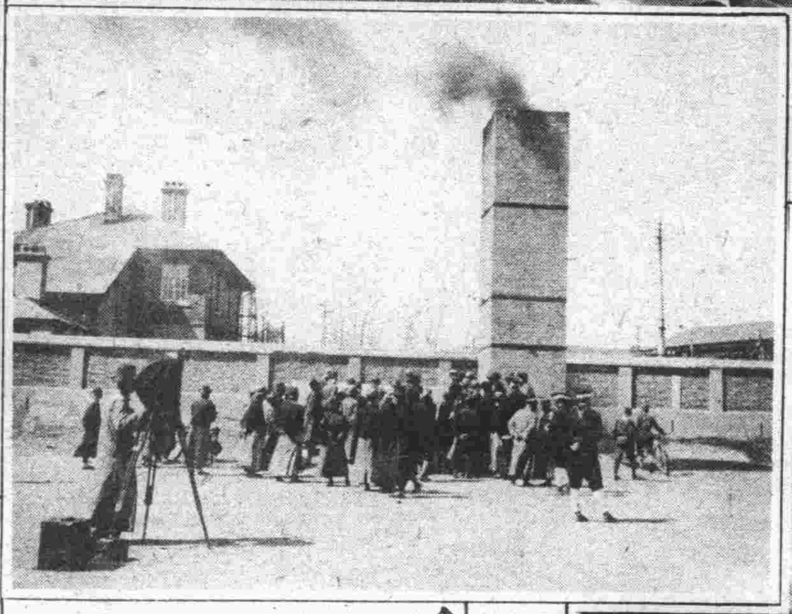

↕津海關燒焚違禁毒品

←上海武術電星張慧冲導演兼主演之『中國第一大偵探』

長閑

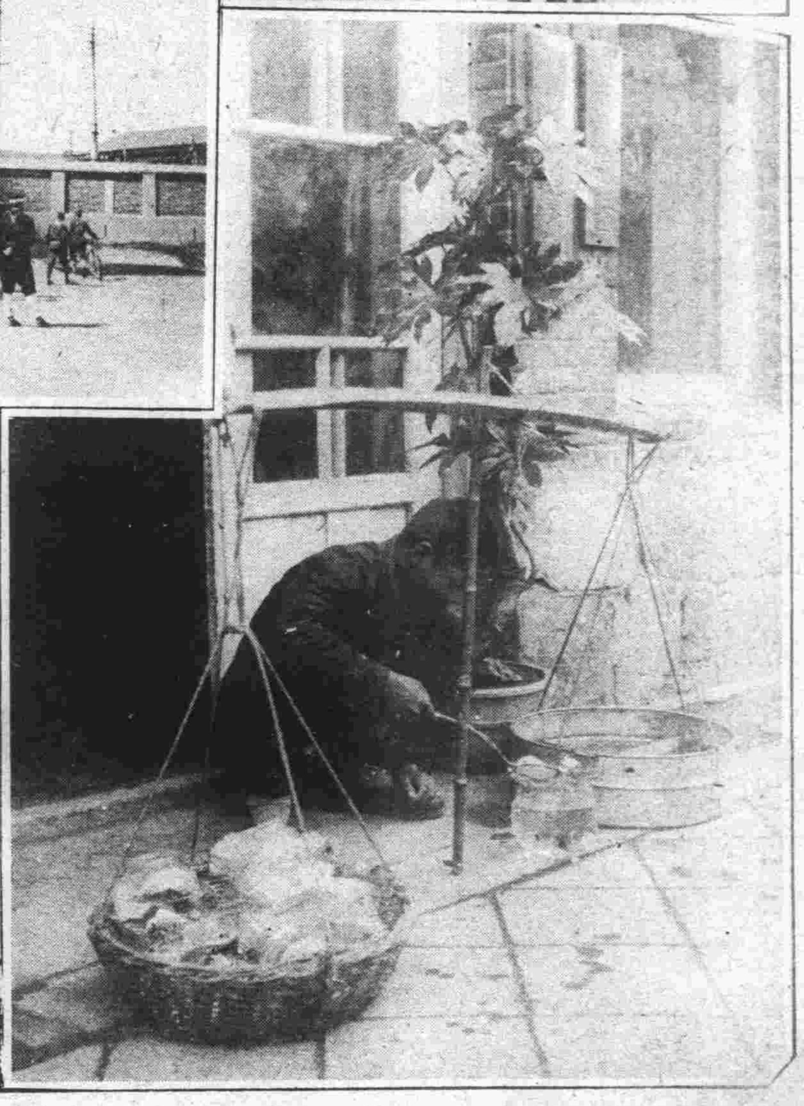

三友製版所製版